



ATTO DIRIGENZIALE

Codifica adempimenti L.R. 15/08 (trasparenza)	
Ufficio istruttore	Sezione Osservatorio Fitosanitario
Tipo materia	ALTRO
Materia	ALTRO
Sotto Materia	ALTRO
Riservato	NO
Pubblicazione integrale	SI
Obblighi D.Lgs 33/2013	NO
Tipologia	Nessuno
Adempimenti di inventariazione	NO

N. 00082 del 11/05/2026 del Registro delle Determinazioni della UOR 181

Codice CIFRA (Identificativo Proposta): 181/DIR/2026/00079

OGGETTO: Aggiornamento dell'area delimitata a Xylella fastidiosa sottospecie pauca ST53 ex Salento - ai sensi dell'art. 4 del Reg. UE 2020/1201 e s.m.i.



Il giorno 11/05/2026,

IL DIRIGENTE DELLA STRUTTURA PROPONENTE

VISTI

- La legge 7 agosto 1990, n. 241 'Nuove norme in materia di procedimento amministrativo e di diritto di accesso ai documenti amministrativi';
- Il D.lgs. 30 marzo 2001, n. 165 'Norme generali sull'ordinamento del lavoro alle dipendenze delle amministrazioni pubbliche';
- Il D.lgs. 7 marzo 2005, n. 82 'Codice dell'amministrazione digitale';
- Il Decreto del Presidente della Giunta regionale n. 22 del 22/01/2021 recante l'adozione dell'atto di alta amministrazione MAIA 2.0;
- Il Decreto del Presidente della Giunta regionale n. 178 del 1 aprile 2026 Atto di Alta Organizzazione. Modello Organizzativo "MAIA 2.0". Adozione delle modifiche all'articolo 12, comma 14 e all'articolo 23, comma 2, dell'allegato B) alla D.G.R. n. 1974 del 7 dicembre 2020, recante "Approvazione Atto di Alta Organizzazione. Modello Organizzativo MAIA 2.0" e ss.mm.ii.;
- La deliberazione di Giunta regionale n. 712 del 03/05/2021 avente ad oggetto 'Conferimento incarico della Sezione 'Osservatorio Fitosanitario' del Dipartimento Agricoltura, Sviluppo Rurale ed Ambientale';
- La deliberazione di Giunta regionale n. 788 del 11/06/2024 avente ad oggetto "Proroga incarico di direzione della Sezione Osservatorio Fitosanitario afferente al Dipartimento Agricoltura Sviluppo Rurale ed Ambientale";
- La deliberazione di Giunta regionale N. 545 del 29/04/2026 avente ad oggetto "Proroga dell'incarico di direzione della Sezione Osservatorio Fitosanitario afferente al Dipartimento Agricoltura Sviluppo Rurale ed Ambientale della Giunta regionale".
- La D.G.R. del 18/12/2023, n. 1908 avente ad oggetto "Adozione dei criteri per l'istituzione e il conferimento degli incarichi di elevata qualificazione della Regione Puglia, ai sensi degli articoli 16, 17 e 18 del CCNL funzioni locali del 16 novembre 2022";
- La DDS n. 51 del 03/05/2024 di conferimento incarichi di Elevata Qualificazione per la gestione delle emergenze fitosanitarie alle dipendenze della Sezione Osservatorio fitosanitario integrata dalla DDS n. 00124 del 03/10/2024;
- La deliberazione di Giunta regionale 15 settembre 2021, n. 1466 recante l'approvazione della Strategia regionale per la parità di genere, denominata "Agenda di Genere";
- La D.G.R. del 3/7/2023, n. 938 recante "D.G.R. n. 302/2022 Valutazione di impatto di genere. Sistema di gestione e di monitoraggio. Revisione degli allegati";
- La deliberazione di Giunta regionale 26 settembre 2024, n. 1295 recante <Valutazione di Impatto di Genere (VIG). Approvazione indirizzi metodologico operativi e avvio fase strutturale>;

VISTI ALTRESI'



- Il Reg. (UE) 2016/2031 del Parlamento Europeo e del Consiglio del 26 ottobre 2016 relativo alle misure di protezione contro gli organismi nocivi per le piante, che modifica i regolamenti (UE) n. 228/2013, (UE) n. 652/2014 e (UE) n. 1143/2014 del Parlamento Europeo e del Consiglio e abroga le direttive 69/464/CEE, 74/647/CEE, 93/85/CEE, 98/57/CE, 2000/29/CE, 2006/91/CE e 2007/33/CE del Consiglio;
- Il Reg. (UE) 2019/1702 che integra il regolamento (UE) 2016/2031 del Parlamento europeo e del Consiglio stabilendo l'elenco degli organismi nocivi prioritari, tra i quali la *Xylella fastidiosa*;
- Il Reg. (UE) 2020/1201 della Commissione del 14 agosto 2020 relativo alle misure per prevenire l'introduzione e la diffusione nell'Unione della *Xylella fastidiosa* (Wells et al.) entrato in vigore il 20/08/2020;
- Il Regolamento di esecuzione (UE) 2024/1320 della Commissione del 15 maggio 2024 che modifica il regolamento di esecuzione (UE) 2020/1201 per quanto riguarda l'elenco delle zone infette per il contenimento della *Xylella fastidiosa* (Wells et al.);
- Il Reg. UE 2024/2507 della Commissione del 26 settembre 2024, che modifica e rettifica il regolamento di esecuzione (UE) 2020/1201 relativo alle misure per prevenire l'introduzione e la diffusione nell'Unione della *Xylella fastidiosa* (Wells et al.) e che modifica il regolamento di esecuzione (UE) 2020/1770 per quanto riguarda l'elenco delle specie di piante non esentate dall'obbligo di inserire il codice di tracciabilità nei passaporti delle piante.
- Il Decreto Legislativo 2 febbraio 2021, n. 19 "Norme per la protezione delle piante dagli organismi nocivi in attuazione dell'articolo 11 della legge 4 ottobre 2019, n. 117, per l'adeguamento della normativa nazionale alle disposizioni del regolamento (UE) 2016/2031 e del regolamento (UE) 2017/625".
- La legge Regionale n° 4 del 29/03/2017 "Gestione della batteriosi da *Xylella fastidiosa* nel territorio della Regione Puglia" (BURP n° 39 del 30/03/2017) e s.m.i.;
- Il Decreto del 24 gennaio 2022 del MIPAAF che approva il piano di emergenza nazionale per contrastare la diffusione di *Xylella fastidiosa* in Italia;
- La DGR n. 1593 del 25/11/2024 di approvazione del "Piano d'azione per contrastare la diffusione di *Xylella fastidiosa* (Well et al.) in Puglia 2024-2026", modifica e integrazione dello schema di convenzione con l'Agenzia per le attività irrigue e forestali";
- La DGR n. 1075 del 29/07/2025 di approvazione del "Piano d'azione per contrastare la diffusione di *Xylella fastidiosa* (Well et al.) in Puglia 2025-2027" e dello schema di convenzione con l'Agenzia per le attività irrigue e forestali;
- La determina N. 158 del 18/11/2024 "Applicazione Reg. UE 2024/2507 di modifica del Reg. UE 2020/1201 - Aggiornamento dell'area delimitata a *Xylella fastidiosa* sottospecie pauca ST53 - ai sensi dell'art. 4 del Reg. UE 2020/1201."

PREMESSO CHE

- L'Osservatorio fitosanitario della Regione Puglia è l'Autorità fitosanitaria competente, ai sensi dell'art. 6 del Decreto legislativo 2 febbraio 2021, n. 19 comma g), nella definizione delle aree delimitate in relazione al rinvenimento di



un organismo nocivo da quarantena rilevante per l'Unione Europea.

- La Determina n. 190 del 12/12/2024, con la quale l'Osservatorio fitosanitario ha affidato, ai sensi dell'art. 76 del D.lgs. n. 36 del 31 marzo 2023, il "Servizio di analisi di laboratorio ufficiali per rilevare la presenza di *Xylella fastidiosa* sul territorio della Regione Puglia", ai seguenti laboratori ufficiali designati e autorizzati ad operare nel territorio regionale:
 - Centro di ricerca, sperimentazione e formazione in agricoltura "Basile Caramia" di Locorotondo (CRSFA);
 - Dipartimento di scienze del suolo, della pianta e degli alimenti - Univ. Bari;
 - CIHEAM - Istituto Agronomico Mediterraneo -Valenzano;
 - Dipartimento di Scienze Agrarie degli alimenti e dell'ambiente (SAFE) - Univ. Foggia;
 - CNR - Istituto per la Protezione Sostenibile delle Piante (IPSP) di Bari

in quanto accreditati EN ISO/IEC 17025 o in via di accreditamento;

- Le determine n. 54 del 07/04/2025, n. 62 del 15/04/2025 e n. 91 del 19/05/2025, con le quali l'Osservatorio fitosanitario ha aggiudicato il "Servizio di analisi di laboratorio ufficiali per rilevare la presenza di *Xylella fastidiosa* sul territorio della Regione Puglia", ai sensi dell'art. 76 del D.lgs. n. 36 del 31 marzo 2023, ai laboratori innanzi citati, per il periodo 2025-2026, in applicazione del Piano di azione approvato con la DGR 1593 del 25/11/2024;
- L'Osservatorio, considerata la presenza nel territorio regionale di 3 sottospecie di *Xylella fastidiosa*, ha disposto che l'Istituto per la Protezione Sostenibile delle Piante (IPSP) – CNR, laboratorio accreditato ISO/IEC 17025:2017 per prove di biologia molecolare per *Xylella fastidiosa*, effettui la caratterizzazione della sottospecie con la PCR in tempo reale sulla base del metodo Dupas et al. 2019 per ogni pianta risultata infetta.

CONSIDERATO CHE

Nel corso delle attività di monitoraggio svolte nel 2025 e parte del 2026, nell'area delimitata a *Xylella fastidiosa* sottospecie *pauca* ST53, di cui alla determina dirigenziale n. 158 del 18/11/2024, sono state campionate n° 40.379 piante e sono state individuate n. 96 piante positive, distribuite nell'area infetta in cui si applicano misure di contenimento e nella zona cuscinetto.

TENUTO CONTO CHE

- a seguito di segnalazione (Ns. protocollo n.0202282/2026 del 14/04/2026) è stato eseguito un campionamento in agro di Mola di Bari (BA) ricadente in area indenne;
- Sono state campionate n. 13 piante di olivo e n. 11 sono risultate infette da *Xylella fastidiosa* sottospecie *pauca* (rapporto di prova del CNR n. 41P/2026 del 29/04/2026).
- Le piante positive di cui al punto precedente distano dall'area delimitata a *Xylella fastidiosa* sottospecie *pauca* ST53 circa 2,4 km.

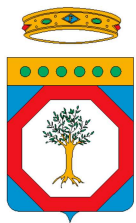

PRESO ATTO CHE

- La Commissione europea con il Reg.di esecuzione (UE) 2024/2507 del 26 settembre 2024, ha ridotto da 5 a 2 km l'area in cui devono essere attuate le misure di contenimento ed effettuare le indagini annuali, al fine di concentrare meglio le risorse disponibili sulla prevenzione della diffusione della *Xylella fastidiosa* per individuare le piante infette.
- La zona cuscinetto di 2,5 km attorno alla zona infetta individuata nell'agro di Mola, confluisce nella zona cuscinetto dell'area delimitata istituita con la DDS 158/2024.

RITENUTO NECESSARIO

- Aggiornare l'area delimitata a *Xylella fastidiosa* sottospecie *pauca* ST53 ex Salento, ai sensi del Reg. UE 2024/2507, di cui alla determina dirigenziale n. 158 del 18/11/2024, come di seguito riportato:
 - zona infetta;
 - zona infetta in cui si applicano misure di contenimento che comprende un territorio di larghezza di 2 chilometri dalla zona infetta che si estende dallo Jonio all'Adriatico;
 - focolai puntiformi in agro di Mola di Bari e Noci in cui si applicano misure di eradicazione;
 - zona cuscinetto che comprende un territorio che si estende dallo Jonio all'Adriatico.
- Rappresentare con gli Allegati 1 e 1 bis, parti integranti e sostanziali del presente atto, i limiti geografici territoriali della nuova area delimitata a "*Xylella fastidiosa* subspecie *pauca* ST53 ex Salento, che comprende:
 - zona infetta;
 - zona in cui si applicano misure di contenimento (di seguito contenimento);
 - focolai puntiformi in agro di Mola di Bari e Noci in cui si applicano misure di eradicazione
 - zona cuscinetto;
- Riportare nell'Allegato 2, parte integrante del presente atto, i riferimenti catastali che consentono di individuare territorialmente le zone: "infetta", "contenimento", "cuscinetto" ed i "focolai di Mola di Bari e Noci" dell'area delimitata "*Xylella fastidiosa* subspecie *pauca* ST53 ex Salento";
- Stabilire che in tutta la zona infetta in cui si applicano le misure di contenimento e definita con il presente provvedimento, si applicano le misure di cui agli articoli da 13 a 17 del Reg.(UE) 2020/1201 e smi.
- Stabilire che nei focolai di Mola di Bari e Noci si applicano misure di eradicazione di cui agli articoli da 7 a 9 del Reg.(UE) 2020/1201 e smi.;
- Dichiarare il presente provvedimento immediatamente esecutivo in quanto necessario per applicare le misure di contenimento/eradicazione per contrastare l'ulteriore diffusione della malattia.

**VERIFICA AI SENSI DEL D. Lgs 196/03
Garanzie alla riservatezza**

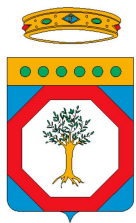

La pubblicazione dell'atto sul BURP, nonché la pubblicazione all'Albo pretorio on-line o sul sito istituzionale, salve le garanzie previste dalla legge 241/1990 in tema di accesso ai documenti amministrativi, avviene nel rispetto della tutela della riservatezza dei cittadini secondo quanto disposto dal Regolamento UE n. 679/2016 in materia di protezione dei dati personali, nonché dal D. Lgs. 196/2003 ss.mm.ii., come modificato dal d.lgs. 101/2018 e dal vigente Regolamento regionale 5/2006 per il trattamento dei dati sensibili e giudiziari, in quanto applicabile.

Ai fini della pubblicità legale, il presente provvedimento è stato redatto in modo da evitare la diffusione di dati personali identificativi non necessari ovvero il riferimento alle particolari categorie di dati previste dagli articoli 9 e 10 del Regolamento UE innanzi richiamato; qualora detti dati fossero essenziali per l'adozione dell'atto, essi sono trasferiti in documenti separati esplicitamente richiamati.

VALUTAZIONE IMPATTO DI GENERE

Il presente atto è stato sottoposto a Valutazione di Impatto di Genere (cfr. DGR n. 1161 del 7/8/2024 concernente "Approvazione modifiche ed integrazioni alle <Linee guida per la predisposizione delle proposte di deliberazione della Giunta Regionale.>, adottate con D.G.R. n. 2100 del 2019" e l'impatto di genere stimato risulta neutro.

ADEMPIMENTI CONTABILI AI SENSI DEL D.lgs. n. 118/2011 e ss.mm.ii.

Il presente provvedimento non comporta alcun mutamento qualitativo o quantitativo di entrata o di spesa né a carico del bilancio regionale né a carico degli enti per i cui debiti i creditori potrebbero rivalersi sulla Regione ed è escluso ogni ulteriore onere aggiuntivo rispetto a quelli già autorizzati a valere sullo stanziamento previsto dal bilancio regionale.

DETERMINA

Di prendere atto di quanto espresso in narrativa, che costituisce parte integrante e sostanziale del presente atto e che qui si intende integralmente riportato.

- Confermare tutte le premesse esposte in narrativa che qui si intendono riportate per farne parte integrante;
- Aggiornare l'area delimitata a *Xylella fastidiosa* sottospecie *pauca* ST53 ex Salento ai sensi del Reg. UE 2024/2507, costituita da:
 - zona infetta;
 - zona infetta in cui si applicano misure di contenimento che comprende un territorio di larghezza di 2 chilometri dalla zona infetta che si estende dallo Jonio all'Adriatico;
 - focolai puntiformi in agro di Mola di Bari e Noci in cui si applicano misure di eradicazione;
 - zona cuscinetto che comprende un territorio che si estende dallo Jonio all'Adriatico;
- Rappresentare con gli Allegati 1 e 1 bis, parti integranti e sostanziali del presente atto, i limiti geografici territoriali della:



- zona infetta;
- zona in cui si applicano misure di contenimento (di seguito contenimento);
- focolai puntiformi in agro di Mola di Bari e Noci in cui si applicano misure di eradicazione;
- zona cuscinetto;

della nuova area delimitata a "*Xylella fastidiosa* sottospecie *pauca* ex Salento";

- Riportare nell'Allegato 2, parte integrante e sostanziale del presente atto, i riferimenti catastali che consentono di individuare territorialmente le zone "infetta", "contenimento", "cuscinetto" ed i "focolai di Mola di Bari e Noci" della nuova area delimitata "*Xylella fastidiosa* sottospecie *pauca* ST53 ex Salento";
- Stabilire che in tutta la zona infetta in cui si applicano misure di contenimento definita con il presente provvedimento, si applicano le misure di cui agli articoli da 13 a 17 del Reg.(UE) 2020/1201 e smi;
- Stabilire che nei focolai di Mola di Bari e Noci si applicano misure di eradicazione di cui agli articoli da 7 a 9 del Reg.(UE) 2020/1201 e smi.;
- Dichiarare il presente provvedimento immediatamente esecutivo in quanto necessario per applicare le misure di contenimento/eradicazione per contrastare l'ulteriore diffusione della malattia;
- Dare atto che detta delimitazione è consultabile sui portali istituzionali della Regione Puglia www.regione.puglia.it e sul sito istituzionale www.emergenzaxylella.it;
- Dare atto altresì che nel richiamato sito www.emergenzaxylella.it è possibile individuare, con esattezza, il punto esatto in cui ricade una particella ossia se trattasi di zona infetta, zona cuscinetto, focolai puntiformi in agro di Mola di Bari e Noci, zone in cui si applicano misure di contenimento, utilizzando la specifica applicazione;
- Trasmettere copia del presente atto:
 - alle Prefetture di BA – BAT - BR –TA – LE;
 - al Comando Regionale Carabinieri Forestali – Puglia;
 - all'ARIF;
 - alle Province pugliesi;
 - all'ANCI Puglia perché provveda a dare informazione a tutti i Comuni rientranti nella delimitazione.
- Stabilire che il presente provvedimento è immediatamente esecutivo.
- Pubblicare il presente provvedimento sul BUR Puglia.

Il presente atto, redatto attraverso la piattaforma CIFRA2, firmato digitalmente e adottato in unico originale:

- è composto da n 8 (otto) e dall'allegato 1 (composto da allegato: 1, 1 bis e 2) composto da n° 3 facciate sarà conservato e custodito, ai sensi delle Linee Guida del Segretario generale della Giunta Regionale e del Segretario Generale del Presidente, prot. n. AOO_022/652 del 31.3.2020, nei sistemi di archiviazione digitale dell'Amministrazione Regionale;

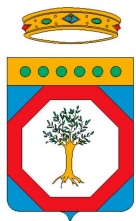

- sarà trasmesso, tramite piattaforma CIFRA2, al Segretariato della Giunta Regionale e sarà pubblicato nella sezione "Amministrazione Trasparente" sul sito istituzionale della Regione Puglia, per le finalità di cui al D.Lgs. n. 33/2013 e ss.mm.ii.;
- sarà pubblicato per 10 giorni lavorativi a decorrere dalla data della sua adozione, ai sensi dell'art. 20 comma 3 del D.P.G.R. n. 22/2021, all'Albo regionale on line e conservato nei sistemi informatici regionali CIFRA" e Sistema Puglia;

ALLEGATI INTEGRANTI

Documento - Impronta (SHA256)
ALLEGATO 1.pdf - 26004cfcc20096ec7764955c737a73d4191d3a4ea7c2c6a0c7f140e2df94782b
ALLEGATO 1 BIS.pdf - a48efc90d7b343c69c7928ce8d59049d143a2f4c08862291bc66cd78bd0d6b7e
ALLEGATO 2.pdf - b6541357ddffebdff0e6d7cbe06198f63ff3e182baf1681349c1d5ae631f7266

Il presente Provvedimento è direttamente esecutivo.

Come Proposta: Codice Cifra 181/DIR/2026/00079

Sottoscrittori Proposta:

- E.Q. "Gestione dell'emergenza fitosanitaria Xylella fastidiosa pauca"
Francesco Palmisano
- E.Q. "Programmazione e gestione fitosanitaria"
Anna Percoco

Firmato digitalmente da:

Il Dirigente della Sezione Osservatorio Fitosanitario
Salvatore Infantino

ALLEGATO 1

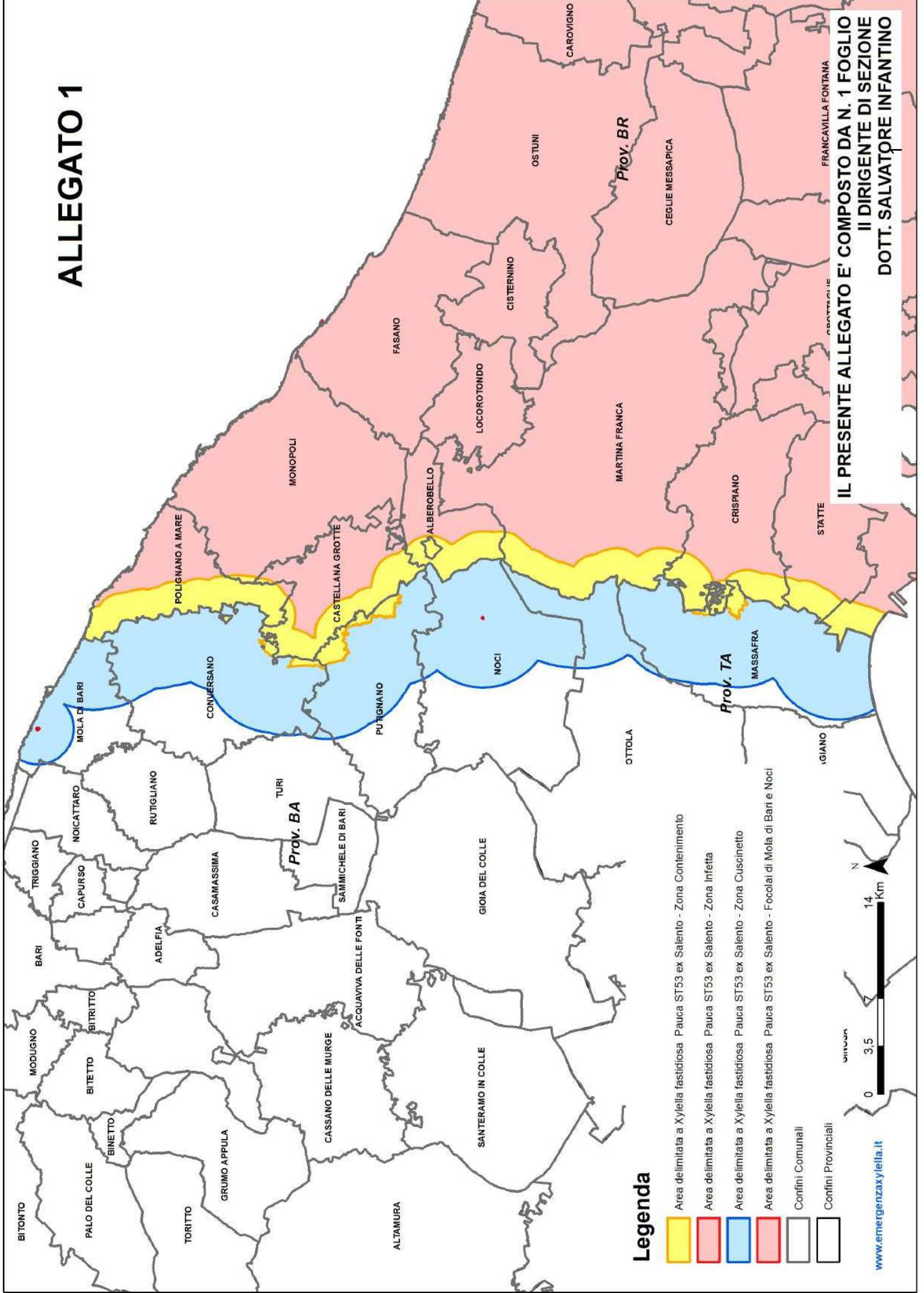

IL PRESENTE ALLEGATO E' COMPOSTO DA N. 1 FOGLIO
II DIRIGENTE DI SEZIONE
DOTT. SALVATORE INFANTINO

ALLEGATO 1 BIS

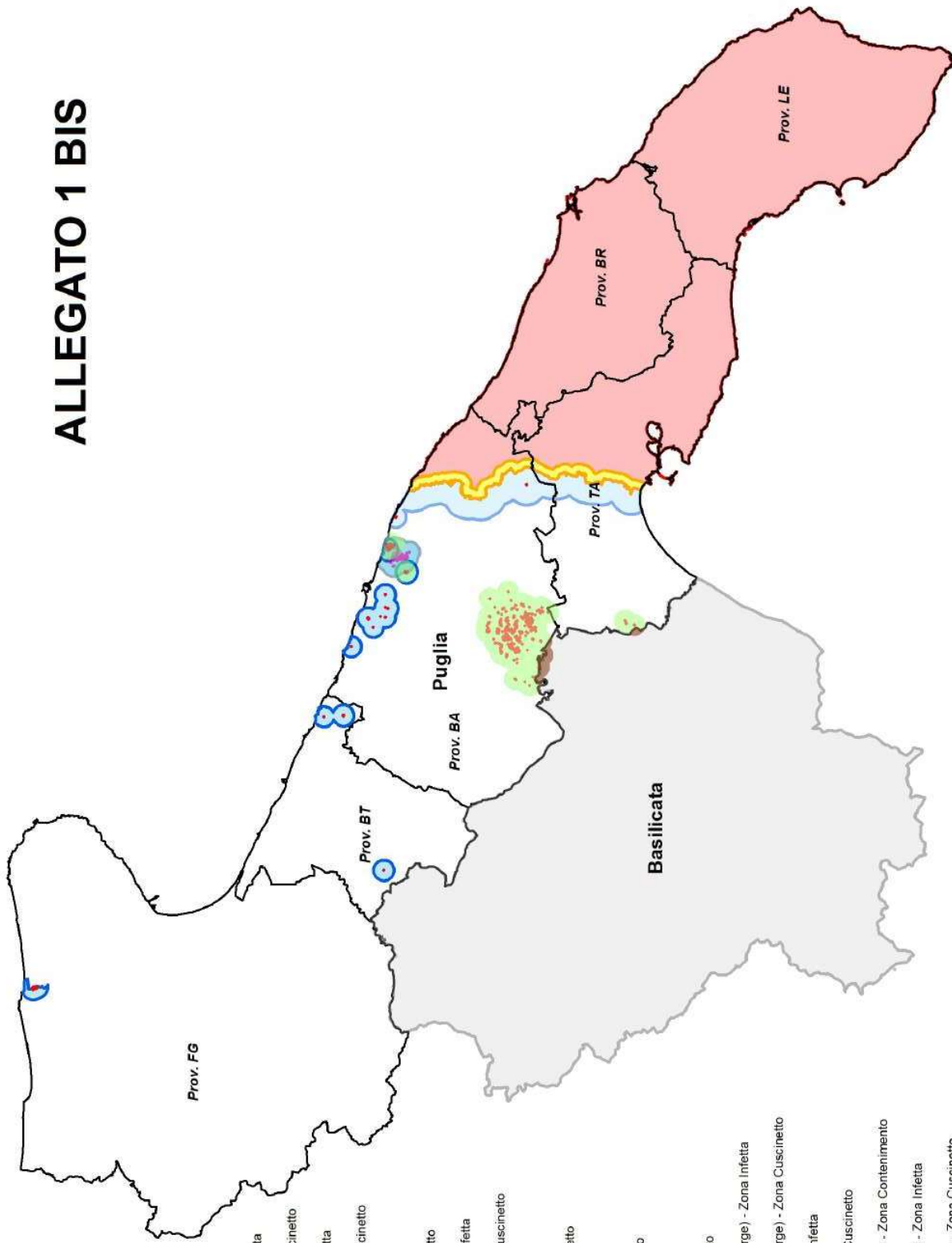

Legenda

- Regione Basilicata
- Area delimitata Xylella fastidiosa sub. multiplex - Zona Infetta
- Area delimitata Xylella fastidiosa sub. multiplex - Zona Cuscinetto
- Area delimitata Xylella fastidiosa sub. fastidiosa - Zona Infetta
- Area delimitata Xylella fastidiosa sub. fastidiosa - Zona Cuscinetto
- Area Delimitata XF sub. pauca (Valenzano) - Zona Infetta
- Area Delimitata XF sub. pauca (Valenzano) - Zona Cuscinetto
- Area Delimitata XF sub. pauca (Cagnano Varano) - Zona Infetta
- Area Delimitata XF sub. pauca (Cagnano Varano) - Zona Cuscinetto
- Area Delimitata XF sub. pauca (Gorinazzo) - Zona Infetta
- Area Delimitata XF sub. pauca (Gorinazzo) - Zona Cuscinetto
- Area Delimitata XF sub. pauca (Bisceglie) - Zona Infetta
- Area Delimitata XF sub. pauca (Bisceglie) - Zona Cuscinetto
- Area Delimitata XF sub. pauca (Modugno) - Zona Infetta
- Area Delimitata XF sub. pauca (Modugno) - Zona Cuscinetto
- Area delimitata Xylella fastidiosa sub. pauca (Minervino Murge) - Zona Infetta
- Area delimitata Xylella fastidiosa sub. pauca (Minervino Murge) - Zona Cuscinetto
- Area delimitata Xylella fastidiosa sub. pauca (Bari) - Zona Infetta
- Area delimitata Xylella fastidiosa sub. pauca (Bari) - Zona Cuscinetto
- Area delimitata a Xylella fastidiosa Pauca ST53 ex Salento - Zona Contenimento
- Area delimitata a Xylella fastidiosa Pauca ST53 ex Salento - Zona Infetta
- Area delimitata a Xylella fastidiosa Pauca ST53 ex Salento - Zona Cuscinetto
- Area delimitata a Xylella fastidiosa Pauca ST53 ex Salento - Focolai di Mola di Bari e Noci
- Area delimitata Xylella fastidiosa sub. multiplex (Santeramo in Colle/Ginosa) - Zona Cuscinetto in Basilicata
- Confini Provinciali



www.emergenzaxylella.it

IL PRESENTE ALLEGATO E' COMPOSTO DA N. 1 FOGLIO
II DIRIGENTE DI SEZIONE
DOTT. SALVATORE INFANTINO

AREA DELIMITATA XYLELLA FASTIDIOSA SOTTOSPECIE PAUCA ST53 EX SALENTO

ZONA INFETTA IN PROVINCIA DI LECCE		
PROVINCIA	COMUNE	FOGLI DI MAPPA CATASTALI
LECCE		INTERO TERRITORIO PROVINCIALE

ZONA INFETTA IN PROVINCIA DI BRINDISI		
PROVINCIA	COMUNE	FOGLI DI MAPPA CATASTALI
BRINDISI		INTERO TERRITORIO PROVINCIALE

ZONA INFETTA IN PROVINCIA DI TARANTO		
PROVINCIA	COMUNE	FOGLI DI MAPPA CATASTALI. IL SIMBOLO * INDICA CHE IL FOGLIO E' INTERAMENTE CONTENUTO
TARANTO	AVETRANA	INTERO TERRITORIO COMUNALE
	CAROSINO	
	CRISPIANO	
	FAGGIANO	
	FRAGAGNANO	
	GROTTAGLIE	
	LEPORANO	
	LIZZANO	
	MANDURIA	
	MARTINA FRANCA	
	MARUGGIO	
	MASSAFRA	
	MONTEIASI	
	MONTEMESOLA	
	MONTEPARANO	
	PULSANO	
	ROCCAFORZATA	
SAN GIORGIO IONICO	INTERO TERRITORIO COMUNALE	
SAN MARZANO DI SAN GIUSEPPE		
SAVA		
STATTE		
TARANTO		
TORNICELLA		
	FOGLI: 16, 17*, 18*, 19*, 30*, 31*, 32*, 33*	

FOCOLAI PUNTIFORMI DI MOLA DI BARI E NOCI		
PROVINCIA	COMUNE	FOGLI DI MAPPA CATASTALI
BARI	MOLA DI BARI	PARTE TERRITORIO COMUNALE: FOGLIO: 6
	NOCI	PARTE TERRITORIO COMUNALE: FOGLIO: 59

ZONA INFETTA IN PROVINCIA DI BARI		
PROVINCIA	COMUNE	FOGLI DI MAPPA CATASTALI. IL SIMBOLO * INDICA CHE IL FOGLIO E' INTERAMENTE CONTENUTO
BARI	ALBEROBELLO	INTERO TERRITORIO COMUNALE
	CASTELLANA GROTTE	INTERO TERRITORIO COMUNALE
	CONVERSANO	PARTE TERRITORIO COMUNALE: FOGLI: 99, 107, 108*, 115, 116*
	LOCOROTONDO	INTERO TERRITORIO COMUNALE
	MONOPOLI	INTERO TERRITORIO COMUNALE
	POLIGNANO A MARE	INTERO TERRITORIO COMUNALE
	PUTIGNANO	PARTE TERRITORIO COMUNALE: FOGLI: 7*, 8*, 14*, 15*, 23*, 39*, 54, 55, 56*, 57*, 72

ZONA DI CONTENIMENTO		
PROVINCIA	COMUNE	FOGLI DI MAPPA CATASTALI. IL SIMBOLO * INDICA CHE IL FOGLIO E' INTERAMENTE CONTENUTO
BARI	ALBEROBELLO	FOGLI: 1*, 2, 7*, 8, 9, 17, 18, 27, 28, 29, 30*, 31*, 32*, 33*, 34*, 35*, 36*, 37, 41, 42*, 43*, 44
	CASTELLANA GROTTE	FOGLI: 1*, 2*, 3*, 4, 7*, 8, 9, 10*, 11, 12, 14, 18*, 19, 20, 25*, 26, 27, 32*, 33, 34, 40, 41, 45*, 46, 50*, 51, 54*, 55, 56, 59*, 60*, 61, 65*, 66*, 67, 68, 70*, 71*, 73*, 74*, 75*
	CONVERSANO	FOGLI: 99, 107, 108*, 115, 116*
	MONOPOLI	FOGLI: 20, 30, 37, 49, 179
	POLIGNANO A MARE	FOGLI: 1*, 2, 3*, 4, 5, 6*, 7*, 8, 9, 11*, 12, 14*, 15, 17*, 18, 19, 26*, 27, 28, 34*, 35, 40*, 41, 42, 47*, 48*, 49*, 50, 52*, 53*, 54, 55*, 56*, 57*, 58*, 59*, 60*, 61*, 62*, 63*, 64*, 65, 66
PUTIGNANO	FOGLI: 7*, 8*, 14*, 15*, 23*, 39*, 54, 55, 56*, 57*, 72	
TARANTO	CRISPIANO	FOGLI: 1*, 2*, 3*, 4*, 5, 11*, 12, 13, 26*, 27*, 28*, 29, 51*, 52, 66*, 67, 68, 82, 83, 84
	MARTINA FRANCA	FOGLI: 20*, 21*, 22*, 23, 24, 31*, 32*, 33, 46*, 47, 48, 49, 70*, 71, 72, 98*, 99*, 100, 114*, 115*, 116, 117, 138*, 139, 160, 182
	MASSAFRA	FOGLI: 16, 17*, 18*, 19*, 30*, 31*, 32*, 33*
	STATTE	FOGLI: 1, 5*, 6, 22
	TARANTO	FOGLI SEZIONE A: 132*, 133*, 134*, 135, 136, 161*, 162*, 163*, 164*, 165, 166, 167, 168

ZONA CUSCINETTO		
PROVINCIA	COMUNE	FOGLI DI MAPPA CATASTALI. IL SIMBOLO * INDICA CHE IL FOGLIO E' INTERAMENTE CONTENUTO
BARI	CONVERSANO	FOGLI: 1*, 2*, 3*, 4*, 5*, 6*, 7*, 8, 9*, 10*, 11*, 12*, 13*, 14*, 19, 20*, 21*, 22*, 23*, 24*, 25*, 56*, 57*, 58*, 63, 64*, 65*, 66*, 67*, 68*, 69*, 70*, 73, 74, 75, 76*, 77*, 79, 80*, 81*, 82*, 83*, 84*, 85*, 86*, 88, 89, 90*, 91*, 92*, 93*, 94*, 95*, 96*, 97*, 98*, 99, 100*, 101*, 102*, 103*, 104*, 105*, 106*, 107, 109, 110*, 111*, 112*, 113*, 114, 115, 117*
	MOLA DI BARI	FOGLI: 1, 2, 3*, 4*, 5, 6, 7*, 8*, 9, 10*, 11*, 13, 14, 17*, 18, 19, 20*, 21*, 22*, 23*, 24*, 25*, 26*, 27*, 28, 29, 31, 32*, 33*, 34*, 35*, 40, 41*, 43, 46, 47*
	NOCI	FOGLI: 4, 5, 6*, 7*, 8*, 9*, 10*, 16*, 17*, 18*, 19*, 20*, 21*, 22*, 23*, 24*, 26*, 28*, 31, 32*, 33, 34*, 37, 38, 39*, 40*, 41*, 42*, 43*, 44*, 45*, 46*, 47*, 48*, 49*, 50*, 53, 54, 55*, 56*, 57*, 58*, 59, 60*, 61*, 62*, 63*, 64*, 72, 73*, 74*, 75*, 76*, 77*, 78*, 79*, 80*, 87, 88, 89, 90*, 91*, 92*, 93*, 94*, 95*, 96*, 97*, 106, 107*, 108*, 109*, 110*, 111*, 112*, 120, 121*, 122*, 123*, 135, 136*, 137*, 138*, 139*, 140*, 141*
	NOICATTARO	FOGLIO: 30
	PUTIGNANO	FOGLI: 1*, 2*, 3*, 4*, 5*, 6*, 9, 10*, 11*, 12*, 13*, 16*, 17*, 18*, 19*, 20*, 21*, 22*, 29, 30, 31, 32*, 33*, 34*, 35*, 36*, 37*, 38*, 46, 47, 48*, 49*, 50*, 51*, 52*, 53*, 54, 55, 62, 63, 65, 66, 67*, 68*, 69*, 70*, 71*, 72, 73*, 74*, 75*, 76*, 77*
	TURI	FOGLI: 30, 38, 49, 50
TARANTO	FOGLI: 1*, 2*, 3*, 4*, 5*, 6*, 7*, 8*, 9*, 10*, 11*, 12*, 13, 14*, 15*, 16*, 20, 21*, 22*, 23*, 24*, 25*, 26, 27*, 28*, 29*, 34*, 35*, 36*, 38, 39, 40*, 41*, 42*, 43*, 44*, 45*, 46*, 47*, 48*, 49*, 50*, 51*, 52*, 54, 55, 56*, 57*, 58*, 59, 60, 61*, 62*, 63*, 64*, 65*, 66*, 67*, 68, 69*, 70*, 71*, 72*, 73*, 74*, 75*, 77*, 78*, 79*, 80*, 81, 82, 83, 84*, 85*, 86*, 87*, 88*, 89*, 90*, 91*, 92*, 93*, 94*, 95*, 96*, 97*, 98, 99, 100*, 101, 102*, 103*, 104*, 105*, 106*, 107*, 108, 109*, 110*, 111*, 112*, 113*, 114*, 115*	
	MASSAFRA	FOGLI: 7*, 8*, 30, 31*, 32*, 33*, 55, 57, 58*, 59*, 73
	MOTTOLA	